

# Haut Nivernais Val d'Yonne magazine

L'actualité de la Communauté de Communes  
Haut Nivernais Val d'Yonne

DOSSIER  
SPÉCIAL

La nouvelle  
intercommunalité



DÉVELOPPEMENT DURABLE

Un territoire à énergie positive (TEPOS)



TOURISME

Le développement touristique :  
un enjeu majeur



ACTION SOCIALE

Un territoire mobile  
et mobilisé



TRAVAUX

Une maison  
pluridisciplinaire  
de service en devenir



PETITE ENFANCE

Bienvenue chez les  
P'tits Loups



ÉCONOMIE

Des outils à votre service



## Édito du Président



Vous allez découvrir le premier bulletin d'information de la nouvelle Communauté de Communes Haut Nivernais Val d'Yonne. L'ambition des élus est que vous trouviez des informations utiles sur la nouvelle organisation territoriale que nous impose la Loi NOTRe\*.

Une grande majorité des Maires m'a confié la mission de présider à la mise en œuvre de la fusion des anciennes Communautés de Communes des Vaux d'Yonne, du Val du Sauzay, une partie du Pays de Coulanges-sur-Yonne et d'accompagner les changements qui en découlent. C'est un lourd travail d'harmonisation sur l'ensemble du Haut Nivernais Val d'Yonne, des compétences, de la fiscalité et surtout du projet de territoire. Nous devons trouver un équilibre entre compétences communales et

compétences intercommunales et aussi intégrer la compétence Gestion des Milieux Aquatiques (GEMAPI) dont se déleste l'État sans contrepartie. Ce travail, à ce jour, n'est pas encore terminé.

Notre priorité est de rendre notre territoire attractif en misant sur l'aménagement du territoire par le développement touristique et économique, mais aussi en refusant le déménagement du territoire, par la fermeture de services publics.

Nous avons rejoint le Pays Nivernais Morvan et nous souhaitons nous inspirer du travail qu'il a effectué pour une ruralité vivante, illustré par le concept des « villages du futur ». Clamecy, la capitale du Haut Nivernais, mais aussi les bourgs-centres que sont Varzy, Coulanges-sur-Yonne, Entrains-sur-Nohain et Corvol-l'Orgueilleux doivent bénéficier d'aménagements et de financements pour proposer des services de proximité.

De ces fusions imposées par des technocrates dont l'étroitesse d'esprit ne leur donne que la possibilité de raisonner en termes de concentration, d'agglomération... nous devons tous ensemble démontrer que nous sommes un territoire « positif » en qualité de vie, en consommation d'énergie, en production agricole, en consommation de CO2 par nos forêts...

La ruralité de demain ne sera pas celle d'aujourd'hui, mais elle ne peut être une agglomération en réduction. Il nous appartient, et nous n'avons pas d'autre alternative, de construire un projet de territoire vivant et dynamique sur le Haut Nivernais Val d'Yonne

Jany SIMEON

Maire de La Chapelle Saint André

Président de la Communauté de Communes Haut Nivernais Val d'Yonne

\* La Loi NOTRe (Nouvelle Organisation Territoriale de la République) fait partie de l'acte III de la décentralisation, mis en œuvre sous la présidence de F. Hollande et vise notamment à renforcer les compétences des régions et des établissements publics de coopération intercommunale, dont les communautés de communes.

## Une identité visuelle à s'approprier

La Communauté de Communes Haut Nivernais Val d'Yonne a créé une nouvelle identité visuelle et graphique.



Le choix des élus, enrichi de la consultation citoyenne menée dans le cadre de ce projet, s'est porté sur un design moderne et un graphisme dynamique autour des marqueurs du territoire : l'eau avec la vague bleue, la diversité territoriale avec le panel de couleurs, le rondin symbolisant le bois des flotteurs et le pont typographique entre le N et le Y, illustrant l'union d'un territoire pourtant séparé par une frontière départementale.

Une déclinaison graphique en bandeau est utilisée par les divers services de la CCHNVY, ainsi facilement identifiables par la population.



## Le Haut Nivernais Val d'Yonne : un territoire d'(en)vies !

Aujourd'hui, la Communauté de Communes Haut Nivernais Val d'Yonne compte 12 808 habitants et regroupe les communes de : Armes, Billy-sur-Oisy, Breugnon, Brèves, la Chapelle Saint-André, Chevroches, Clamecy, Coulanges-sur-Yonne, Corvol-l'Orgueilleux, Courcelles, Crain, Cuncy-lès-Varzy, Dornecy, Entrains-sur-Nohain, Festigny, Lucy-sur-Yonne, Marcy, Menou, Oisy, Ouagne, Oudan, Parigny-la-Rose, Pousseaux, Rix, Saint-Pierre-du-Mont, Surgy, Trucy-l'Orgueilleux, Varzy, Villiers-le-Sec et Villiers-sur-Yonne.

Sous l'impulsion du Président, des vice-présidents et des délégués communautaires, les services de la CCHNVY travaillent en concertation et appliquent la politique communautaire définie par les élus dans les différents domaines de compétences de la collectivité.

### Population de la CCHNVY au 1<sup>er</sup> janvier 2018

Communes	Habitants
Armes	298
Billy-sur-Oisy	379
Breugnon	178
Brèves	266
La Chapelle-Saint-André	342
Chevroches	126
Clamecy	3 867
Coulanges-sur-Yonne	572
Corvol-l'Orgueilleux	794
Courcelles	211
Crain	391
Cuncy-lès-Varzy	132
Dornecy	491
Entrains-sur-Nohain	857
Festigny	82
Lucy-sur-Yonne	146
Marcy	163
Menou	183
Oisy	311
Ouagne	157
Oudan	144
Parigny-la-Rose	39
Pousseaux	201
Rix	155
Saint-Pierre-du-Mont	200
Surgy	345
Trucy-l'Orgueilleux	221
Varzy	1 227
Villiers-le-Sec	51
Villiers-sur-Yonne	279

Source : INSEE



Au 1<sup>er</sup> janvier 2017, les Communautés de Communes Vaux d'Yonne et Val du Sauzay, avec leurs pôles de vie respectifs (Clamecy et Varzy), se sont regroupées pour constituer la Communauté de Communes Haut Nivernais Val d'Yonne (CCHNVY). Depuis le 1<sup>er</sup> janvier 2018, 5 nouvelles communes sont venues rejoindre les 25 que comptait initialement la CCHNVY : Coulanges-sur-Yonne, Crain, Festigny, Lucy-sur-Yonne et Pousseaux.

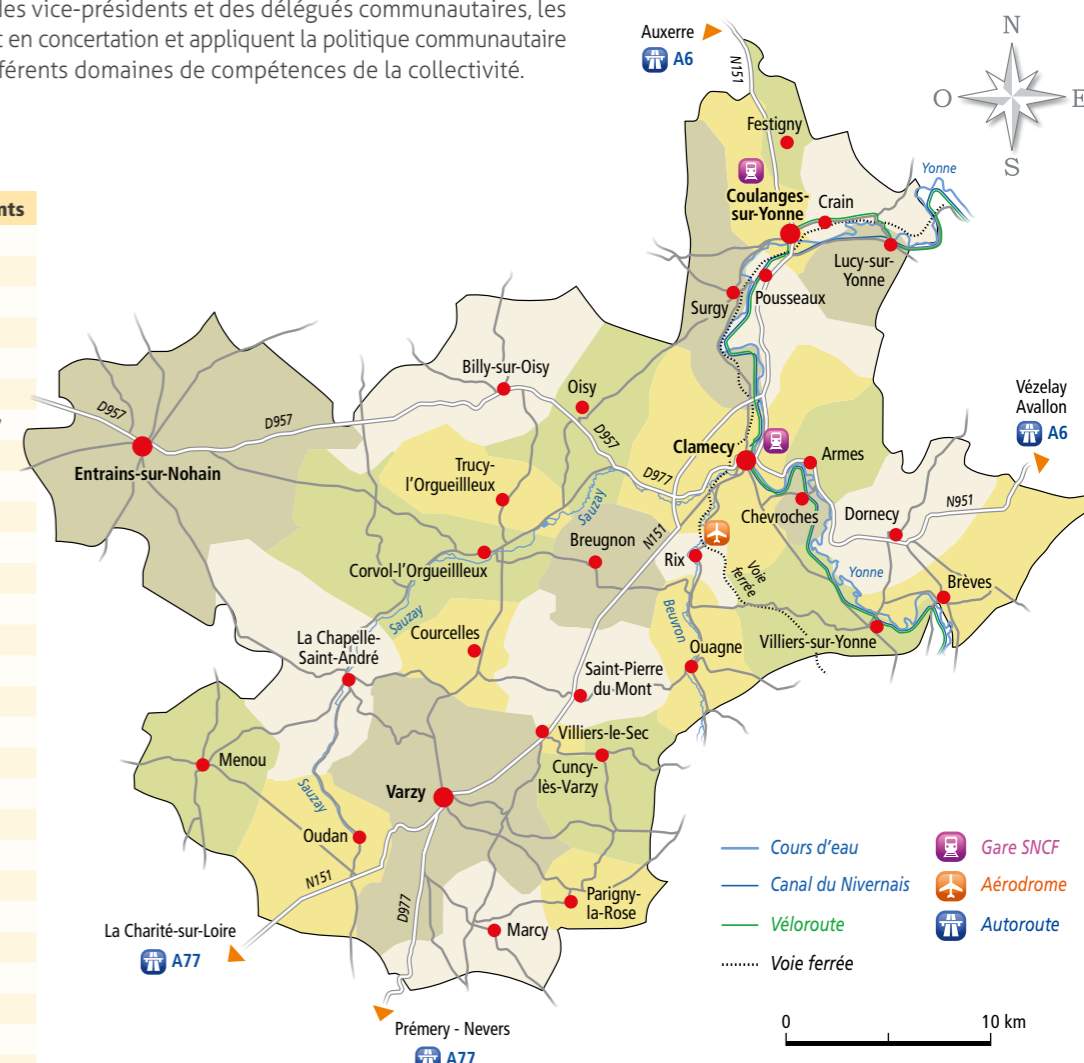

3/9

### DOSSIER SPÉCIAL

La nouvelle communauté de communes

10/13

### CULTURE

Agenda festif et culturel

### TOURISME

La définition de la stratégie de développement touristique : un objectif majeur

La taxe de séjour au service du développement touristique

14

### DÉVELOPPEMENT ÉCONOMIQUE

L'attractivité territoriale

15

### DÉVELOPPEMENT DURABLE

Haut Nivernais Val d'Yonne : un Territoire à Energie Positive (TEPOS)

16

### PETITE ENFANCE

Zoom sur l'accueil de loisirs les P'tits Loups de Coulanges-sur-Yonne

17

### ENVIRONNEMENT - TRAVAUX

La CCHNVY crée une maison pluridisciplinaire de service à Entrains-sur-Nohain

18/19

### ACTION SOCIALE & SANTÉ

Un territoire mobile et mobilisé L'action sociale sur le territoire de la CCHNVY

Directeur de publication : Janny Siméon

Rédaction : l'ensemble des services de la CCHNVY

Conception graphique : Renaud Scapin - 03 86 69 41 41

Impression : CIA Graphic

Photographies : CCHNVY - Fotolia

Distribution : La Poste

Dépôt légal : juin 2018



## La CCHNVY : au service de la population

Les élus de la Communauté de Communes Haut Nivernais Val d'Yonne, au nombre de 49 titulaires, siègent au conseil communautaire, élaborent et gèrent ensemble des projets d'intérêt communautaire et des services aux publics, dont vous avez besoin au quotidien : micro-crèche, crèche et multi-accueil destinés aux enfants âgés de 3 mois à 6 ans, collecte des déchets ménagers, développement durable, antenne locale Nièvre Rénov', information, formation, orientation professionnelle et création/reprise d'entreprises, information touristique et culturelle, assainissement, école de musique, bureaux de télétravail....

### Ces services se répartissent de la façon suivante :

#### Services généraux CCHNVY

Secrétariat général et coordination, finances, ressources humaines, communication, service technique, service développement local et touristique, service développement économique.

10-12, rue de Druyes  
BP19 - 58501 Clamecy cedex  
03 86 27 12 65  
[interco@cchnvy.fr](mailto:interco@cchnvy.fr)

**Bureau annexe :**  
7, rue Nicolas Colbert  
58210 Varzy  
Accueil : 03 86 29 73 01  
[interco-annexe@cchnvy.fr](mailto:interco-annexe@cchnvy.fr)

#### Service Eau et Assainissement

[assainissement@cchnvy.fr](mailto:assainissement@cchnvy.fr)

**Assainissement (agent technique) :**  
7, rue Nicolas Colbert  
58210 Varzy  
03 86 29 76 73

**Assainissement (facturation) :**  
10-12, rue de Druyes  
BP 19 - 58501 Clamecy cedex  
03 86 27 12 65



#### Service Déchets Ménagers

03 86 27 92 23  
[environnement@cchnvy.fr](mailto:environnement@cchnvy.fr)

##### Déchetterie de Clamecy

ZAI Saint-Exupéry  
Allée Roland Garros  
Ouverte du lundi au samedi de 9h à 12h  
et de 14h à 17h

##### Déchetterie de Varzy

ZA des Plantes Froides  
Ouverte du lundi au vendredi de 8h30 à 12h  
et samedi de 8h30 à 12h et de 13h30 à 17h

##### Déchetterie de Coulanges-sur-Yonne

ZA de Coulanges  
Du 1<sup>er</sup> avril au 31 octobre : ouverte mardi et jeudi  
de 9h à 12h et samedi de 14h à 17h  
Du 1<sup>er</sup> novembre au 31 mars : ouverte mardi et  
jeudi de 10h à 12h et samedi de 14h à 16h.

##### Déchetterie d'Étais-la-Sauvin

(accessible uniquement aux habitants  
d'Entrains-sur-Nohain)  
Route de Sougères - 03 86 34 36 74  
Du 1<sup>er</sup> avril au 31 octobre : ouverte mercredi de  
14h à 17h, vendredi et samedi de 9h à 12h  
Du 1<sup>er</sup> nov. au 31 mars : ouverte mercredi de 14h  
à 16h, vendredi et samedi de 10h à 12h.

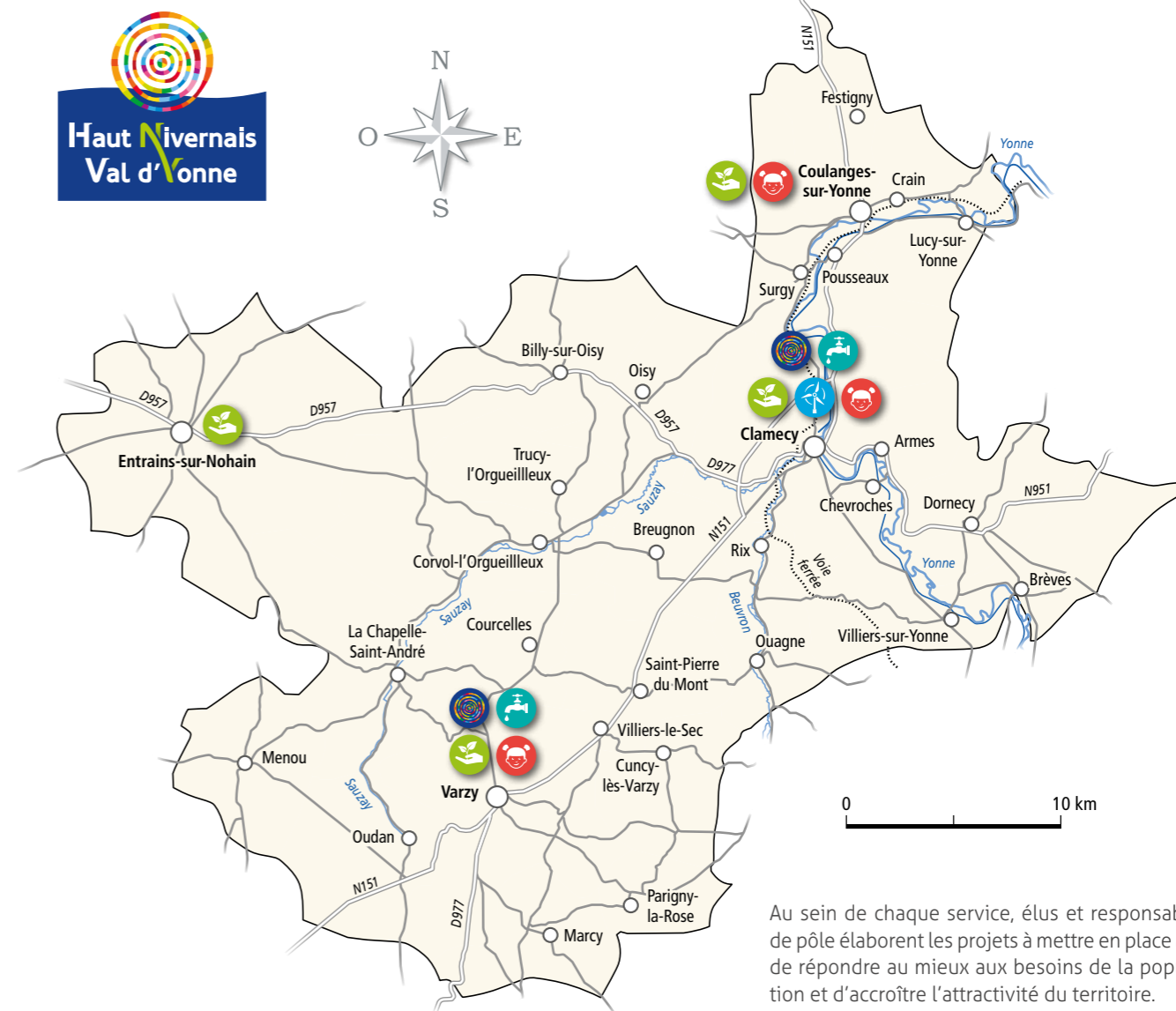

#### Service Tourisme

**Office de tourisme Clamecy Haut Nivernais**  
Accueil, information et promotion touristique

**Bureau de Clamecy**  
7-9, rue du Grand Marché  
58500 Clamecy - 03 86 27 02 51  
[tourism.clamecy@wanadoo.fr](mailto:tourism.clamecy@wanadoo.fr)

**Bureau de Varzy**  
3, faubourg de Marcy  
58210 Varzy - 03 86 26 03 51  
[otsi.valdusauzay@orange.fr](mailto:otsi.valdusauzay@orange.fr)  
Ouvert de juin à mi-septembre



#### Service Développement Durable

[developpement-durable@cchnvy.fr](mailto:developpement-durable@cchnvy.fr)  
3, rue du Petit Marché  
58500 Clamecy - 03 86 26 72 44

**Nièvre Rénov'**  
(antenne locale)  
3, rue du Petit Marché  
58500 Clamecy - 03 86 60 58 70  
[nièvre-renov@cchnvy.fr](mailto:nièvre-renov@cchnvy.fr)



#### Service Petite Enfance - Jeunesse

**Multi-accueil - Crèche les Écureuils :**  
[multiaccueilcreche-lesecureuils@cchnvy.fr](mailto:multiaccueilcreche-lesecureuils@cchnvy.fr)  
14 bis, route de Beaugy - 58500 Clamecy  
03 86 27 60 20

**Micro-crèche Mirabelle :**  
[microcreche-mirabelle@cchnvy.fr](mailto:microcreche-mirabelle@cchnvy.fr)  
Rue des Grands Vergers  
89480 Coulanges-sur-Yonne  
03 86 81 82 95

**Relais d'Assistantes Maternelles  
Parents-Enfants (RAMPE) :**  
[rampe@cchnvy.fr](mailto:rampe@cchnvy.fr)

Château du parc Vauvert  
58500 Clamecy  
03 86 24 02 23  
7, rue Nicolas Colbert  
58210 Varzy  
03 86 29 41 39

**Accueil de loisirs Les P'tits Loups :**  
[accueil-lesptitsloups@cchnvy.fr](mailto:accueil-lesptitsloups@cchnvy.fr)  
Place de l'Hôtel de Ville  
89480 Coulanges-sur-Yonne  
06 27 47 59 35 - 03 86 81 84 99

## Ce que l'interco fait pour vous...

Depuis le 1<sup>er</sup> janvier 2018, la Communauté de Communes Haut Nivernais Val d'Yonne s'est dotée de nouvelles compétences, alors que d'autres se sont étendues à l'ensemble du nouveau territoire communautaire. L'éventail de ces compétences est encore en cours de réflexion et peut évoluer d'ici 2020. Nous dressons ici un rapide tour d'horizon des actions et des services que gère, à ce jour, la Communauté de Communes Haut Nivernais Val d'Yonne.

## L'organisation institutionnelle de la Communauté de Communes Haut Nivernais Val d'Yonne

30 communes = 12 808 habitants

### Le conseil communautaire

- 49 membres titulaires + 25 suppléants
- **Le principe** : au moins 1 conseiller communautaire par commune (désigné selon l'ordre d'apparition sur la liste des élections municipales de 2014) + 1 suppléant pour les communes n'ayant qu'un membre titulaire
- Définit les orientations politiques et le projet de territoire, vote le budget, fixe les taux d'imposition communautaires, délibère, en séance publique, sur tout sujet d'intérêt communautaire

### Le bureau communautaire

- Janny Siméon, président de la CCHNVY
- Gilles Noël, 1<sup>er</sup> vice-président - Attractivité, développement économique et touristique
- Brigitte Picq, 2<sup>e</sup> vice-présidente - Politique sociale et éducative
- Hervé Bourgeois, 3<sup>e</sup> vice-président - Finances
- Jean-Pierre Guillou, 4<sup>e</sup> vice-président - Environnement & Travaux
- Michel Carvoyeur, 5<sup>e</sup> vice-président - Action culturelle & Vie associative
- Maurice Nicolas (décédé en mai 2018), 6<sup>e</sup> vice-président - Assainissement
- Jean-Louis Lebeau, délégué à la Communication & Projet de territoire
- Isabelle Ciudad-Kadi, déléguée à la Santé
- Jacques Charles, délégué au Développement numérique

### Les déchets ménagers La communauté de communes...

- Gère les déchetteries de Clamecy, Coulanges-sur-Yonne et Varzy
- Encourage le tri sélectif auprès de la population
- Collecte les déchets ménagers sur l'ensemble du territoire
- Vote et perçoit la TEOM (Taxe d'Enlèvement des Ordures Ménagères)

### L'eau et l'assainissement La communauté de communes...

- Gère l'assainissement collectif et non-collectif, assure la facturation et l'entretien des stations d'épuration (en direct ou par conventionnement avec les communes)
- Réalise les contrôles réglementaires des installations individuelles
- Instaure et perçoit la taxe relative à la Gestion des Milieux Aquatiques et la Prévention des Inondations (GEMAPI)

### L'action culturelle et le tourisme La communauté de communes...

- Subventionne l'École de musique et de danse du Haut Nivernais à Clamecy
- Subventionne les associations et les animations et manifestations d'intérêt communautaire
- Assure la promotion et le développement touristique du territoire
- Gère l'office de tourisme Clamecy Haut Nivernais, composé des bureaux de Clamecy et de Varzy
- Instaure et perçoit la taxe de séjour
- Accompagne et finance les projets de développement touristique

### La Communauté de Communes Haut Nivernais Val d'Yonne, que fait-elle pour moi ?

### L'action sociale

#### La communauté de communes...

- Subventionne le Centre Intercommunal d'Action Sociale (CIAS), qui agit pour l'insertion professionnelle, le service de portage de repas et le service d'aides, de soins et d'accompagnement à domicile
- Est partenaire du dispositif de transport Mobisanté
- Gère la Maison pluridisciplinaire de service à Varzy et Entrains-sur-Nohain (en travaux)

### Les commissions et délégations thématiques

- 10 à 20 membres par commission et délégation issus du conseil communautaire, des conseils municipaux et de la société civile
- Proposent des idées et/ou projets et rendent des avis au bureau communautaire.

### Le développement durable La communauté de communes...

- Dans le cadre de la labellisation TEPOS (Territoire à Energie Positive), s'engage à réduire les consommations d'énergie et à augmenter la production d'énergies renouvelables
- Anime l'antenne locale de Nièvre Rénov', en partenariat avec l'ADEME (Agence de l'Environnement et de la Maîtrise de l'Energie) et le Conseil Départemental de la Nièvre
- Accompagne et soutient les projets de production d'énergies renouvelables
- Promeut le développement durable afin de sensibiliser les citoyens aux enjeux de la transition énergétique

### Le développement économique et l'aménagement du territoire La communauté de communes...

- Développe les zones d'activités intercommunales de Clamecy, Varzy et Coulanges-sur-Yonne
- Anime la Maison Intercommunale de la Formation et du Développement Economique à Clamecy
- Accompagne les porteurs de projet dans la création et la reprise d'entreprises
- Participe à l'aménagement numérique et notamment le déploiement du Très Haut Débit
- Publie le guide du Nouvel Arrivant

### La petite enfance - jeunesse La communauté de communes...

- Gère le multi-accueil - crèche les Écureuils à Clamecy
- Gère la micro-crèche Mirabelle à Coulanges-sur-Yonne
- Assure l'accueil et la gestion du Relais d'Assistantes Maternelles Parents-Enfants (RAMPE) à Clamecy et Varzy
- Gère l'accueil de loisirs sans hébergement (ALSH) les P'tits Loups à Coulanges-sur-Yonne pendant les vacances scolaires et le mercredi
- Subventionne les activités « Jeunesse » proposées, pendant les vacances scolaires et le mercredi, par l'Espace Social des Vaux d'Yonne à Clamecy



Réunion de travail de la commission Tourisme.

# Les services de la CCHNVY vous accueillent et vous renseignent

Président de la CCHNVY : Janny Siméon

Secrétariat général et coordination : [interco@cchnvy.fr](mailto:interco@cchnvy.fr)

- Secrétariat général et coordination des services : **Nadia Doumène**
- Accueil : **Isabelle Alberti et Isabelle Godet** à Clamecy, **Patricia Bisson et Yolande Guyot-Sionnest** à Varzy
- Développement local et touristique : **Mélodie Garcia**
- Actions culturelles & vie associative : **Nadia Doumène**
- Ressources humaines : **Nadège Guérin et Véronique Mongénie**
- Communication : **Sylvie Kovac**
- Service technique, moyens généraux, marchés publics : **François Peignot**

Pôle financier : [finances@cchnvy.fr](mailto:finances@cchnvy.fr)

- Vice-président : **Hervé Bourgeois**
- Responsable de pôle : **Béatrice Guillemeny**
- Finances & comptabilité : **Béatrice Guillemeny et Véronique Mongénie**
- Facturation & mandatement : **Nathalie Robert et Isabelle Godet**

Pôle gestion des déchets ménagers : [environnement@cchnvy.fr](mailto:environnement@cchnvy.fr)

- Vice-président : **Jean-Pierre Guillou**
- Responsable de pôle : **Christophe Guyot**
- Responsable adjoint déchets ménagers : **Frédéric Gomes Da Silva**
- Ambassadrice de tri : **Bénédicte Laforge**

Pôle eau et assainissement : [assainissement@cchnvy.fr](mailto:assainissement@cchnvy.fr)

- Responsable de pôle : **Jean-Bernard Chantrier**
- Secrétariat & facturation : **Isabelle Godet**
- Agent technique assainissement : **Aurélié Méténier**
- Animatrice Contrat Global de l'Eau : **Lisa Bren**

Pôle développement économique : [developpement-economique@cchnvy.fr](mailto:developpement-economique@cchnvy.fr)

- Vice-président : **Gilles Noël**
- Responsable de pôle : **Étienne Rosenstiehl**
- Accueil & secrétariat : **Isabelle Alberti et Isabelle Godet**
- Animation & ressources informatiques : **Mickaël Morin**

Pôle développement local & touristique : [developpement@cchnvy.fr](mailto:developpement@cchnvy.fr)

- Vice-président : **Gilles Noël**
- Responsable de pôle : **Mélodie Garcia**
- Conseil en séjour, promotion touristique : **Lucille Marlot**
- Conception d'idées séjours : **Patricia Colomba**

Au 1<sup>er</sup> avril 2018, la Communauté de Communes Haut Nivernais Val d'Yonne comptait 66 agents permanents et plusieurs agents recrutés de façon ponctuelle en fonction des besoins de chaque service.

Pôle développement durable : [developpement-durable@cchnvy.fr](mailto:developpement-durable@cchnvy.fr)

- Vice-président : **Gilles Noël**
- Animatrice de pôle : **Mélissa Trinel**
- Ambassadrice de l'efficacité énergétique : **Sonia Tétart**

Pôle petite enfance - jeunesse :

- Vice-présidente : **Brigitte Picq**
- Responsable du pôle : **Éric Pommier**
- Multi-accueil - crèche - les Écureuils : [multiaccueilcreche-lesecureuils@cchnvy.fr](mailto:multiaccueilcreche-lesecureuils@cchnvy.fr)
- Responsable de site : **Éric Pommier**
- Micro-crèche - Mirabelle : [microcreche-mirabelle@cchnvy.fr](mailto:microcreche-mirabelle@cchnvy.fr)
- Responsable de site : **Claire Fleury-Berthelot**
- Relais d'Assistants Maternelles Parents-Enfants : [rampe@cchnvy.fr](mailto:rampe@cchnvy.fr)
- Animatrice : **Julie Willequet**
- Accueil de loisirs les P'tits Loups : [accueil-lesptitsloups@cchnvy.fr](mailto:accueil-lesptitsloups@cchnvy.fr)
- Responsable de site : **Frédérique Malandain**

Les agents de la Communauté de Communes Haut Nivernais Val d'Yonne, ce sont également :

**Au service assainissement :** Emmanuel Audubert, Pascal Coteret

**Au service déchets ménagers :** Stéphane Laborde, Philippe Bonhomme, David Gillet, Mickael Gillet, Thierry Fauter, Jérôme Lis, Stéphane Muller, Christophe Muller, Jean-Pierre Breugnot, Benjamin Jompierre, Valentin Planchon, Anthony Mannevy, Stéphane Jollois

**Au service entretien :** Yolande Guyot-Sionnest, Maryline Hitier, Nathalie Grosellier, Valérie Boudron, Sandra Fauter

**Au service petite enfance - jeunesse :** Morganne Bonny, Jessica Breton, Aurélie Bidoux, Marie-Pierre Guyard, Sandrine Truffot, Muriel Geenen, Elisabeth Daudet, Myriam Dubois, Marie-Thérèse Dault, Céline Drouin, Claire Jadoul, Patricia Pascal, Virginie Pagot, Céline Verdonck, Marilynne Pierre

**Au service culturel** (École de musique et de danse) : **Nathalie Dapoigny** (secrétariat et facturation)

## Budget primitif (BP) 2018

La Communauté de Communes Haut Nivernais Val d'Yonne est un Etablissement Public de Coopération Intercommunale (EPCI) à fiscalité propre. Les élus communautaires votent des taux de fiscalité et gèrent un budget de fonctionnement (dépenses courantes) et d'investissement (projets).

Cette année encore, le budget primitif marque la volonté des élus de la CCHNVY de maintenir une solide capacité financière d'actions dans une trajectoire pluriannuelle de **maîtrise des dépenses de fonctionnement** et de **soutien favorable à l'investissement**, vecteur du développement territorial. Cela passe par la poursuite des efforts initiés en 2017, notamment en termes de rationalisation des dépenses publiques et par le **maintien des taux de fiscalité** prélevés sur les ménages (hors nouvelle compétence).

2018 marque également le début du processus de lissage des taux, imposé par la loi et voté par les élus communautaires en 2017. En effet, les Communautés de Communes Vaux d'Yonne et Val du Saucy appliquaient des taux de fiscalité différents : ceux des Vaux d'Yonne étant plus élevés que ceux du Val du Saucy. Suite au regroupement de ces deux entités territoriales, la loi a imposé, sur une période donnée, une harmonisation des taux d'imposition sur l'ensemble du périmètre de compétence d'une même communauté de commune. Pour entrer en conformité avec cette loi, les élus de la Communauté de Communes Haut Nivernais Val d'Yonne ont choisi de **procéder à cette harmonisation des taux (ou lissage des taux) sur une période de 9 ans**.

Pendant cette période (de 2018 à 2027), les habitants de l'ex territoire Vaux d'Yonne verront **leurs taux d'imposition baisser petit à petit**, pendant que ceux de l'ex-territoire Val du Saucy **augmenteront progressivement**, ceci pour arriver à des taux de fiscalité identiques sur l'ensemble du territoire Haut Nivernais Val d'Yonne en 2027.

**Taux de Taxe d'Enlèvement des Ordures Ménagères (TEOM) :**

La loi impose aux communautés de communes l'instauration de deux taux différents (maximum) de TEOM. C'est pourquoi, à partir de 2018, les élus de la CCHNVY ont choisi d'appliquer deux taux de TEOM différents (zone urbaine et zone rurale) sur l'ensemble du territoire.

Territoires & Zones	Taux 2016	Taux 2017	Taux 2018
<b>CC Val du Saucy</b> Taux unique pour les 12 communes	13,05 %	13,05 %	-
<b>CC Vaux d'Yonne</b>			
Zone 1 : Billy, Breugnon, Ouagne, Oisy, Rix, Trucy	15,90 %	15,90 %	-
Zone 2 : Villiers-sur-Yonne	11,10 %	11,10 %	-
Zone 3 : Chevroches	14,30 %	14,30 %	-
Zone 4 : Brèves, Surgy, Armes	12,90 %	12,90 %	-
Zone 5 : Clamecy, Dornecy	11,20 %	11,20 %	-
<b>CC Haut Nivernais Val d'Yonne</b>			
Zone urbaine : Clamecy			11,20 %
Zone rurale : les 29 autres communes			13,05 %

Recettes de fonctionnement : **5 801 900 €**

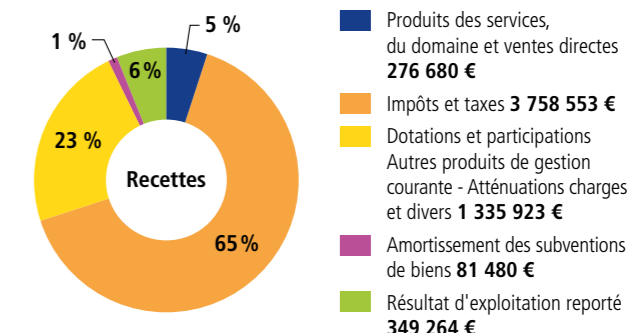

Dépenses de fonctionnement prévisionnelles 2018 : **5 801 900 €**

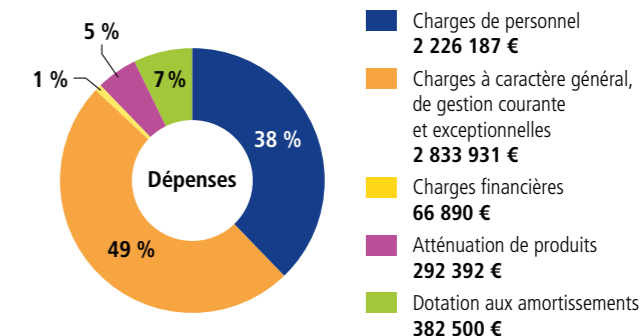

**L'assainissement : aujourd'hui compétence obligatoire de la CCHNVY**

Depuis le 1<sup>er</sup> janvier 2018, la CCHNVY exerce de façon obligatoire la compétence « Assainissement ». Initialement gérée uniquement sur le territoire du Val du Saucy, cette compétence s'étend aujourd'hui sur l'ensemble du territoire communautaire. Lors du vote du budget « Assainissement », la redevance, constituée d'une part fixe et d'une part variable, a été votée par les élus communautaires. Ils ont fixé le montant de **la part fixe à 59 €** et le montant de **la part variable à 1 € par m<sup>3</sup> d'eau facturé**.

**En quelques chiffres...**

- Population de la CCHNVY = 12 808 habitants, dont 70 % de résidents en zone rurale.
- Produit des taxes locales = 2 100 000 €, dont 50 000 € émanant de la taxe GEMAPI (Gestion des Milieux Aquatiques et Prévention des Inondations)
- Produit de la TEOM = 1 600 000 €, dont 67 % généré par les habitants de la zone rurale.

**Le Budget Primitif 2018, c'est :**

- 5 801 900 € de dépenses de fonctionnement, dont 38 % consacrés aux charges de personnel, 31 % à la collecte et au traitement des ordures ménagères.
- 3 423 800 € de dépenses d'investissement, dont 40 % consacrés à l'amélioration de la collecte et du tri des déchets ménagers et 24 % au déploiement de la fibre optique.

Toutes ces dates et bien d'autres encore sur Floteurs FM, votre radio locale !

JUIN

**Jeudi 28 juin - Jedis du Patrimoine**  
**Visite-guidée « P'tit Soleil, floteur de bois » - Clamecy** - Bord de l'Yonne et salle du flottage du Musée de Clamecy. *Gratuit.* Départ à 15h devant l'OT. Durée 1h30. Inscription auprès de l'OT au 03 86 27 02 51 ou 03 86 26 03 51

**Samedi 30 juin et dimanche 1<sup>er</sup> juillet**  
**Festival médiéval-fantastique**  
**Les Lithaniennes - « Bestiaire imaginaire : lorsque les créatures s'invitent au village »**  
**Varzy** - Château municipal. Marché médiéval-fantastique, peuplé de bêtes monstrueuses avec des artisans garantis 100 % fabricants ! Samedi soir, banquet (sur réservation uniquement, nbre de places limité : viande Bio, plat végétarien sur demande). Samedi et dimanche midi : repas au self de la Taverne. Animations pour adultes et enfants : jeux, expositions, musique. Spectacle de feu en soirée. *Gratuit.* Le must : venez dégustés en villageois ou en créature fabuleuse, bien sûr !

JUILLET

**Dimanche 1<sup>er</sup> juillet - Pièce de théâtre**  
**« Sans laisser de trace » - Clamecy** - Avec les comédiens Rachid Bouali et Nicolas Ducron. C<sup>ie</sup> de la Langue Pendue. *Infos à la Maison Citoyenne : 03 86 27 93 64*

**Lundi 2 juillet - Visite commentée et exposition temporaire**  
**« Du Sacré-Cœur à Bitouana - histoire d'un monument oublié »**  
**Varzy** - Au musée. Visite commentée par Jean-Michel Roudier. *Infos : 03 86 60 68 55 musees@nievre.fr*

**Mardi 3 juillet - Concert - Surgy** - Roches de Basseville. Cette activité associe à la perfection culture et nature ! Concert avec chorale mêlant musique classique, baroque et romantique, et danse des élèves de l'Établissement d'Enseignement artistique des Vaux d'Yonne, alors que l'association Nature Image et Découverte vous guidera le long des parois rocheuses. *Tarif : 3 € / adulte - 10 € / famille. Gratuit pour les - 12 ans.*

**Jeudis 5 et 26 juillet - Jedis du Patrimoine**  
**Visite-guidée « Au fil du Beuvron - Lavoirs et activités oubliées » - Clamecy** - *Gratuit.* Départ à 15h devant l'OT. Durée 1h30. Inscription auprès de l'OT au 03 86 27 02 51 ou 03 86 26 03 51

**Samedi 7 juillet - Fête du bord de l'eau.**  
**Pousseaux** - *Infos à la mairie : 03 86 27 25 25*

# Agenda festif et culturel du Haut Nivernais Val d'Yonne

Recevez, chaque mois, par mail, l'agenda festif et culturel du Haut Nivernais Val d'Yonne en demandant à : [tourism.clamecy@wanadoo.fr](mailto:tourism.clamecy@wanadoo.fr)

- Visites & Patrimoine
- Concerts & Spectacles
- Fêtes, Festivals & Tournois
- Sports & Activités de loisirs

AOÛT

**Samedi 7 juillet et dimanche 8 juillet**  
**Fête de l'andouillette et du vin blanc.**  
**Clamecy** - Centre-ville.

**Du lundi 9 juillet au vendredi 13 juillet**  
**Val de Jazz Kid - Varzy** - Stage de chant à destination des enfants. Restitution ouverte au public à la fin du stage. *Infos à la mairie : 03 86 29 43 73*

**Jeudi 12 juillet - Jedis du Patrimoine**  
**Visite-guidée « Clamecy et son centre historique » - Clamecy.** *Gratuit.* Départ à 15h devant l'OT. Durée 1h30. Inscription à l'OT au 03 86 27 02 51 ou 03 86 26 03 51

**Festivités du 14 juillet**  
 Retrouvez le programme complet à l'OT ou sur Facebook : Clamecy Nivernais Tourisme

**Jeudi 19 juillet - Jedis du Patrimoine**  
**Visite-guidée « P'tit Soleil, floteur de bois »**  
**Clamecy** - Bord de l'Yonne et salle du flottage du Musée de Clamecy. *Gratuit.* Départ à 15h devant l'OT. Durée 1h30. Inscription à l'OT au 03 86 27 02 51 ou 03 86 26 03 51

**Vendredi 20 juillet - Visite-guidée**  
**« Clamecy la nuit » - Clamecy** - *Gratuit.* Départ à 21h45 devant la collégiale. Durée 1h30. Inscription à l'OT au 03 86 27 02 51 ou 03 86 26 03 51

**Samedi 21 juillet - Visite-guidée Chevroches**  
*Gratuit.* Départ à 15h devant le lavoir. Durée 1h30. Pot convivial offert par la municipalité après la visite. Inscription auprès de l'OT au 03 86 27 02 51 ou 03 86 26 03 51

**Samedi 21 juillet - Événement La Transverse - Spectacle de rue : « A Vendre »**  
**Clamecy** - Devant la mairie. Déambulation de rue par la C<sup>ie</sup> Thé à la Rue. 18h30. *Gratuit.* *Infos : La Transverse 03 86 20 12 65*

**Mercredi 25 juillet - Visite guidée**  
**« Centre ancien de Varzy ».** Promenades, château, vestige collégiale Sainte-Eugénie, lavoir. *Gratuit.* Départ à 15h. Durée 1h30. Pot convivial offert par la municipalité après la visite. Inscription à l'OT au 03 86 27 02 51 ou 03 86 26 03 51

**Du vendredi 27 au dimanche 29 juillet**  
**Tournoi de football Paul Nicolas - Clamecy**  
 Parc Vauvert. *Gratuit.*

**Jeudis 2 et 16 août - Jedis du Patrimoine**  
**Visite-guidée « Clamecy et son centre historique » - Clamecy.** *Gratuit.* Départ à 15h devant l'OT. Durée 1h30. Inscription à l'OT au 03 86 27 02 51 ou 03 86 26 03 51

**Samedi 4 août - La Transverse, spectacles de rue - Clamecy**  
**Spectacle « Allez les filles »** C<sup>ie</sup> Jacqueline Cambouis. Quatuor vocal a cappella. *Tout public.* Durée 40 min. 12h et 17h. Terrasse du Musée de Clamecy.

**Spectacle « Pelat »** Joan Catala. Solo acrobatique. *Tout public.* Durée 40 min. 18h. Lieu exact non défini, secteur Pont de Bethléem

**Spectacle « Obsténées »** C<sup>ie</sup> La Burrasca. Cirque aérien et musique live. *Tout public.* Durée 50 min. 19h30. Place du Commandant Boidot. *Infos : La Transverse 03 86 20 12 65*

**Samedi 4 août - Chorale éphémère - Menou**  
 Chapelle Notre-Dame de La Tête Ronde.

**Samedi 4 et dimanche 5 août**  
**Fête patronale Saint-Etienne et Fête de la Girolle.** Crain.

**Dimanche 5 août - La Transverse, spectacles de rue - Varzy**  
**Spectacle « L'atelier des petits machins trucs »** C<sup>ie</sup> Les Petits Détournements. Cirque et détournement d'objets. *Tout public.* Durée 55 min. 17h. Cour de l'école en face l'église.

**Jeff K - Concert Rock** - 18h. Devant le bar Le Goglu. *Infos : La Transverse : 03 86 20 12 65*

**Spectacle « Landscape(s) #1 » - Menou**  
 Chapelle Notre-Dame de la Tête Ronde. C<sup>ie</sup> La Migration. Cirque en paysage. *Tout public.* Durée 35 min. 15h.

**Dimanche 5 août - Tournoi de joutes - Crain**

**Vendredis 10 et 24 août - Visite-guidée**  
**« Clamecy la nuit » - Clamecy** - *Gratuit.* Départ à 21h45 devant la collégiale. Durée 1h30. Inscription à l'OT au 03 86 27 02 51 ou 03 86 26 03 51

**Dimanche 12 août - Varzy**  
**Animation musicale** - Groupe de musique irlandaise Shelta. Terrasse du café culturel Le Goglu. De 12h à 12h30. *Gratuit.*

**Concert.** Groupe de musique irlandaise Shelta. Chapelle Saint-Lazare. À partir de 15h. *Tarifs : 10 € adhérents, 15 € non adhérents.*

**Dimanche 12 août - Descente Bidon**  
**Clamecy** - Quais de Bethléem. Les participants doivent naviguer avec des embarcations construites à partir de matériaux récupérés.



**Mercredi 15 août - Championnat de joutes**  
**Nievre-Yonne.** Coulanges-sur-Yonne.

**Samedi 18 août - Blues à Clamecy**  
**Concerts, animations de rue - Clamecy**  
 1<sup>re</sup> partie : Three Gamberos (chant/mandoline, chant/contrebasse Tony Stelmazsack)  
 2<sup>de</sup> partie : Le pianiste de blues Matthieu Boré. De 10h à 18h. *Infos : 06 16 89 95 96 bluesaclamecy@gmail.com*

**Samedi 18 août - Comice - Fête du monde rural - Varzy.** Concours de labour.

**Dimanche 19 août - Comice - Fête du monde rural - Varzy.** Ouverture de l'ancienne huilerie de 14h à 19h. Après-midi, défilé de chars sur le thème du 7<sup>e</sup> art. Projection du film « Mon oncle Benjamin » en soirée.

**Mercredi 22 août - Visite guidée « Circuit des trois chapelles » - Varzy.** Saint-Lazare (Varzy), Corbelin (La Chapelle Saint-André), La Tête Ronde (Menou). *Gratuit.* Départ à 15h, place des Promenades. Durée 1h30.

VISITES tout au long de l'été

**Jusqu'au mardi 11 septembre - Présentation et démonstration du flottage du bois par la confrérie Saint-Nicolas - Clamecy** - Camping du Pont Picot. *Tous les mardis jusqu'au mardi 11 sept. de 15h à 18h. Infos : 03 86 27 11 68 ou 03 86 27 08 76*

**Jusqu'au mercredi 26 septembre - Visites guidées « Les Mercredis au Musée » - Clamecy**  
 Musée de Clamecy. *Tous les mercredis à 15h, 16h et 17h. Chaque mercredi, une thématique différente est proposée. Infos : 03 86 27 17 99*

**Jusqu'au 28 octobre** - Exposition au Musée Auguste Grasset « Du Sacré-Cœur au Bitouana, histoire d'un monument oublié » - **Varzy**  
 Place de la Mairie. Ouverte de juin à septembre tous les jours, sauf le mardi, de 13h30 à 18h30 et en octobre les samedis et dimanches de 13h30 à 18h30. *Infos : 03 86 29 72 03*

**Jusqu'au jeudi 15 novembre** - Exposition « Une collection d'art contemporain ». **Clamecy** - Musée - *Infos : 03 86 27 17 99*

**Jeudi 23 août - Jedis du Patrimoine**  
**Visite-guidée « Au fil du Beuvron - Lavoirs et activités oubliées » - Clamecy.** *Gratuit.* Départ à 15h devant l'OT. Durée 1h30. Inscription à l'OT au 03 86 27 02 51 ou 03 86 26 03 51

**Samedi 25 août - Visite guidée Courcelles**  
 Départ de l'église. Pot convivial offert par la municipalité après la visite. *Inscription auprès de l'OT au 03 86 27 02 51 ou 03 86 26 03 51*

**Samedi 25 et dimanche 26 août - Fête patronale de la Saint-Sulpice - Entraîns-sur-Nohain** - Brocante, feu d'artifice, concert, fête foraine, défilé du comice, fanfare. *Infos à la mairie : 03 86 29 22 06*

SEPTEMBRE

**Samedi 1<sup>er</sup> septembre**  
**La Charlaysienne (randonnée moto et quad) - Varzy** Stade Camuzat. Repas le soir.

EXPOSITIONS

**Juillet-août** - Exposition de céramiques de Monique Isambert et peintures de Catherine Roger - **Varzy** - Galerie du Soleil. 12-14 Boulevard Dupin. *Visite sur réservation : 06 08 46 07 54*

**Du 21 juin au 5 juillet** - Exposition d'Agnès Thénin - **Clamecy** - Galerie de l'OT.

**Du mercredi 5 au dimanche 22 juillet**  
 Exposition de Claude Servajean, peinture et poèmes, et de Béatrice Plumerand, peinture **Coulanges-sur-Yonne.**

**Du 12 au 26 juillet** - Exposition de Noël Hervey - **Clamecy** - Galerie de l'OT. *Infos : 03 86 41 56 93*

**Du mardi 24 juillet au dimanche 5 août**  
 Exposition : Oleg avec ses amis russes, peintures, sculptures. **La Chapelle Saint-André**  
 Chapelle de Corbelin.

**Du 26 juillet au 2 août** - Exposition Pascale Duqué - **Clamecy** - Galerie de l'OT.

**Jeudi 6 septembre - Jedis du Patrimoine**  
**Visite-guidée « Clamecy et son centre historique » - Clamecy.** *Gratuit.* Départ à 15h devant l'OT. Durée 1h30. Inscription à l'OT au 03 86 27 02 51 ou 03 86 26 03 51

**Jeudi 13 septembre - Jedis du Patrimoine**  
**Visite-guidée « Au fil du Beuvron - Lavoirs et activités oubliées » - Clamecy.** *Gratuit.* Départ à 15h devant l'OT. Durée 1h30. Inscription à l'OT au 03 86 27 02 51 ou 03 86 26 03 51

**Samedi 15 septembre - Art'Vauvert en couleurs - Clamecy** - Parc Vauvert. Activités artistiques grand public (adultes et enfants), expression artistique sous toutes ses formes et couleurs. *Entrée libre de 13h à 17h. Gratuit.*

**Dimanche 16 septembre - Les Rendez-vous du Blues - Journées Européennes du Patrimoine - Clamecy** - Mairie salle Romain Rolland - Debbie Bond Blues Band, 17h - Rick Radiation Askerton piano. *Infos : 06 16 89 95 96 bluesaclamecy@gmail.com*

Liste non exhaustive. Plus d'infos, contacter l'office de tourisme !

Clamecy Nivernais Tourisme

**Du 2 au 9 août** - Exposition d'Alain Bain **Clamecy** - Galerie de l'OT - 03 86 29 28 60

**Du mardi 7 au dimanche 19 août**  
 Exposition : Les ateliers de Charlotte, peinture **La Chapelle Saint-André**  
 Chapelle de Corbelin.

**Du 9 au 23 août** - Exposition d'Ina Baaijens **Clamecy** - Galerie de l'OT.

**Du 21 août au 2 septembre** - Exposition Claude Place, inventeur d'images. M. Simon, collage. Les potiers de Clamecy. Joseph Kurhajec, sculpture. **La Chapelle Saint-André**  
 Chapelle de Corbelin.

**Du 23 au 30 août** - Exposition d'Almodovar et de Troubat - **Clamecy** - Galerie de l'OT. *Infos : 07 81 50 24 34.*

**Du 30 août au 6 septembre** - Exposition de Noritdugu Matsui - **Clamecy** - Galerie de l'OT.

**Du 6 au 20 septembre** - Exposition d'Henk de Jonc - **Clamecy** - Galerie de l'OT. *Infos : 03 86 29 04 39 / 06 53 59 68 65.*



## La définition de la stratégie de développement touristique : un objectif majeur

Dans le cadre de la compétence « *Promotion du tourisme* » et faisant partie intégrante du projet de territoire, la Communauté de Communes Haut Nivernais Val d'Yonne élabore sa stratégie de développement touristique sur ses 3 pôles de vie.



Ce schéma de développement touristique et de loisirs a pour principal objectif de développer l'économie locale et de stimuler l'attractivité du territoire.

À l'issue des premiers travaux engagés par la commission tourisme dans le cadre de l'élaboration de cette stratégie, deux premiers axes de travail se distinguent : le **développement et la valorisation des ports et des haltes nautiques** du Haut Nivernais Val d'Yonne et la **création d'un office de tourisme intercommunal** sous forme de régie dotée de la seule autonomie financière.

En effet, à l'issue de la fusion des Communautés de Communes Val du Saucy et Vaux d'Yonne, deux offices de tourisme étaient en activité : l'un sous forme associative, l'autre sous forme de régie directe.

Or, la Loi NOTRe impose, à terme, l'harmonisation juridique des structures gérées par une même communauté de communes. Aussi, les élus ont choisi la régie dotée de la seule autonomie financière pour l'office de tourisme Clamecy Haut Nivernais, qui, aujourd'hui, accueille et renseigne les visiteurs au 7-9 rue du Grand Marché à Clamecy - Tél 03 86 27 02 51 et au 3 faubourg de Marcy à Varzy (de juin à septembre) - Tél 03 86 26 03 51.

## La taxe de séjour au service du développement touristique

En parallèle du choix de mode de gouvernance de l'office de tourisme, les élus de la Communauté de Communes Haut Nivernais Val d'Yonne, après un travail de concertation avec les propriétaires d'hébergements touristiques, ont voté, en septembre 2017, la mise en place de la taxe de séjour au réel. Cette dernière est calculée selon la catégorie de l'hébergement et le nombre de personnes y séjournant.

Le produit de cette taxe de séjour est reversé au profit d'une information touristique renforcée, des actions culturelles d'été et de la stratégie touristique. Les touristes contribuent ainsi au soutien financier du territoire. C'est un principe gagnant-gagnant entre le visiteur et les prestataires touristiques qui sont aussi des acteurs économiques du territoire et la collectivité. Ce principe permet d'entretenir le cercle vertueux d'un tourisme de qualité.

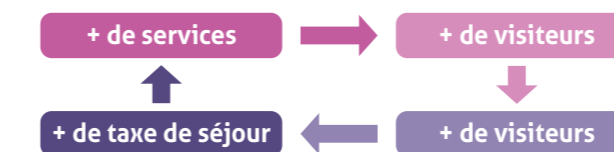

Cette taxe de séjour est réglée par les personnes hébergées sur le territoire à titre onéreux et non assujetties à la taxe d'habitation.

Collectée par les propriétaires d'hébergement touristique pour le compte de la communauté de communes et du Conseil Départemental de la Nièvre, elle s'ajoute, comme partout en France, au tarif de la nuitée.

### Sont exemptés de taxe de séjour :

- les personnes âgées de moins de 18 ans,
- les titulaires d'un contrat de travail saisonnier, employés sur le territoire de la communauté de communes,
- les bénéficiaires d'un hébergement d'urgence ou d'un logement temporaire.

Afin de faciliter la déclaration et le reversement de cette taxe, une plate-forme simplifiée a été mise en ligne : [www.cchnvy.taxesejour.fr](http://www.cchnvy.taxesejour.fr)

### Le produit de cette taxe de séjour sera affecté :

- au développement des outils de communication touristique (1/3),
- à la mise en place d'événements culturels à vocation touristique (1/3),
- à l'élaboration de la stratégie touristique du territoire et la mise en place des actions qui y seront définies (1/3).

Vous êtes hébergeur et souhaitez obtenir plus d'informations sur la taxe de séjour :

➤ Connectez-vous au site : [www.cchnvy.taxesejour.fr](http://www.cchnvy.taxesejour.fr)

➤ Courriel : [cchnvy@taxesejour.fr](mailto:cchnvy@taxesejour.fr)

➤ Contact CCHNVY : Mélodie Garcia - Tél : 03 86 27 51 76



### Découvrir ou redécouvrir le territoire

Chaque année des visites à thème gratuites de Clamecy, Varzy et des villages alentours vous sont proposées durant la période estivale. Suivez votre guide de la Société Scientifique et Artistique de Clamecy et partez à la découverte de l'histoire et des trésors souvent bien cachés de ses petites villes et authentiques villages du Haut Nivernais Val d'Yonne !

### Le Guide du Routard sur le canal du Nivernais

Le 24 avril, les élus de la CCHNVY ont reçu les éditeurs du célèbre guide touristique. **Objectif** : réaliser, pour 2019, une édition « *Guide du Routard* » exclusivement réservée au canal du Nivernais ! Un projet qui devrait considérablement booster la fréquentation touristique du canal !

**Guidigo**  
Every place has a story to tell



### Zoom sur l'application Guidigo

Téléchargez gratuitement l'application Guidigo sur votre tablette ou smartphone : de Clamecy au site géologique et d'escalade des roches de Basseville à Surgy, en passant par Varzy, petite bourgade tranquille « *aux toits pentus* », choisissez parmi les visites proposées en français, anglais et allemand. Une fois sur place, lancez l'application et suivez le guide !

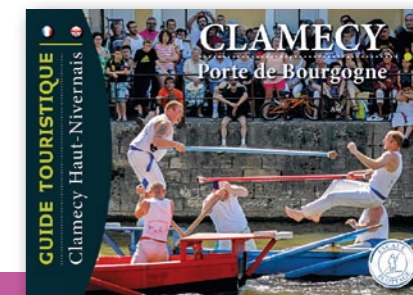

### Sortie du guide touristique 2018

Présenté à la presse locale en mai dernier, les élus de la CCHNVY, par la gratuité des encarts de ce guide, ont souhaité valoriser l'ensemble des prestataires touristiques du territoire, qui contribuent par leur travail quotidien et leur engagement à l'attractivité économique et touristique du Haut Nivernais Val d'Yonne.

À l'aide de ce guide bilingue, disponible dans tous les offices de tourisme de la région et chez les prestataires y figurant, les visiteurs trouveront à coup sûr des idées originales pour passer un agréable séjour en Haut Nivernais Val d'Yonne !



## L'attractivité territoriale

Le développement économique au cœur de l'action intercommunale



L'action publique locale est engagée avec la volonté d'apporter des réponses à la vocation stratégique d'aménagement et de développement du territoire, que porte l'équipe dirigeante élue en 2017.

Les membres de la commission développement économique, régulièrement réunis, ont fait le choix du pragmatisme en proposant un **entretien régulier de la zone commerciale intercommunale** située à Clamecy. En améliorant le cadre de vie des entreprises, de leurs personnels et clients, il s'agit de donner envie de s'y rendre et de revenir.

Les relations de l'intercommunalité avec le Conseil Régional et les services de l'État permettent d'accompagner au mieux le

**projet d'agrandissement** et de modernisation de la **Nouvelle Imprimerie Laballery** engagée depuis ces dernières semaines.

La convention d'autorisation en matière d'immobilier d'entreprise signée en octobre 2017 avec la Région et notre investissement 2018, d'un montant de 200 000 €, dans la création d'une voirie sécurisée à l'arrière de leur nouveau bâtiment permettent ainsi de contribuer à créer les conditions de l'action économique locale.

Un chargé de mission et les partenariats avec les services de l'emploi et de la formation démultiplient notre aptitude à exercer pleinement la compétence économique sur les 30 communes de notre périmètre.

## La Maison Intercommunale de la Formation et du Développement Économique

Lieu unique, ouvert toute l'année, implantée au parc Vauvert depuis le début des années 90, elle rassemble les services de l'information-formation, de l'emploi et la création d'activités.

Elle permet ainsi à chacun, publics de plus de 16 ans et entreprises, de trouver des perspectives favorables à son avenir professionnel et/ou des locaux adaptés à ses besoins individuels et collectifs. Elle facilite l'action économique locale.



Bureau du Fab'N'Lab - Tél. 03 86 27 51 87 - Facebook : fabnlab

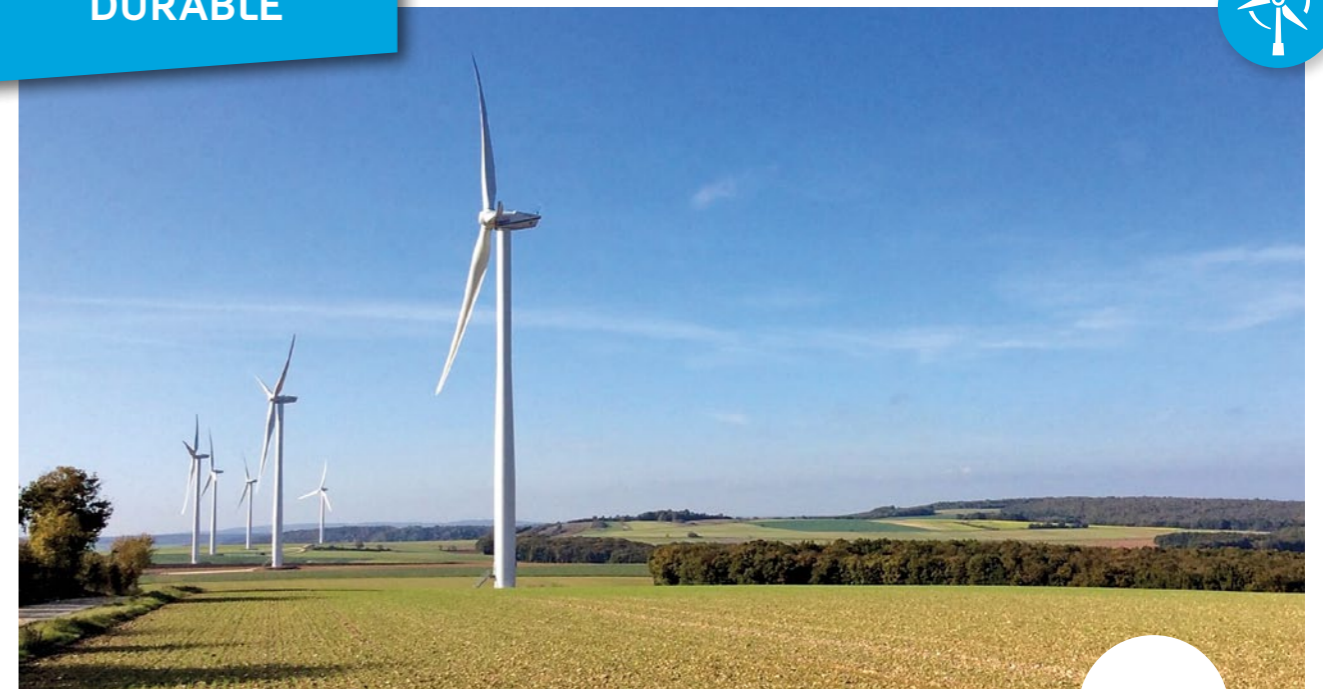

Parc éolien Clamecy - Oisy

## Haut Nivernais Val d'Yonne : un Territoire à Energie Positive (TEPOS)



Avec la labellisation TEPOS, les élus de la Communauté de Communes Haut Nivernais Val d'Yonne s'engagent à **réduire les consommations d'énergie** et à **augmenter la production d'énergies renouvelables** sur les 3 pôles de vie du territoire.

L'Union européenne, l'ADEME (Agence de l'Environnement et de la Maîtrise de l'Énergie) et la région Bourgogne-Franche-Comté financent et accompagnent la transition énergétique du territoire pour une durée de trois ans. TEPOS est une démarche partenariale qui permet au territoire Haut Nivernais Val d'Yonne d'avancer vers son autonomie énergétique.

Afin d'atteindre cet objectif, les élus de la CCHNVY ont élaboré une stratégie prioritairement tournée vers l'amélioration de l'habitat privé et des bâtiments publics. Le secteur de l'habitat représente 41,5 % des consommations totales d'énergies du territoire.

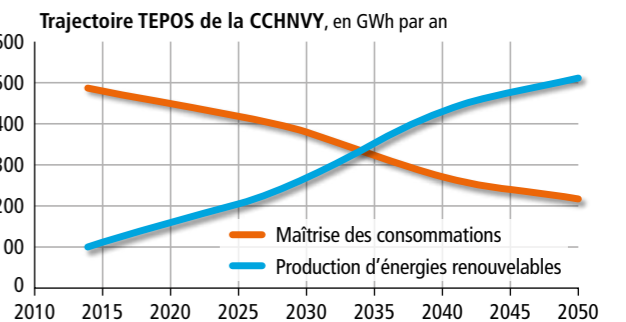

territoire dans l'amélioration de l'efficacité des bâtiments et des infrastructures publics. Un fonds Haut Nivernais d'Économie d'Énergie a notamment été pérennisé et amplifié, en partenariat avec le SIEEEN.



Enfin, l'intercommunalité accompagne et soutient les projets de production d'énergies renouvelables et sensibilise les publics aux enjeux de la transition énergétique du territoire Haut Nivernais Val d'Yonne.



Pour agir efficacement, la communauté de communes gère une antenne locale de Nièvre Rénov', soutenu financièrement par l'ADEME et travaillant en réseau sur le département. Ce service public accompagne gratuitement les particuliers dans leur projet de rénovation de l'habitat et les renseigne techniquement et financièrement, en collaboration avec l'Espace Info→Énergie de la Nièvre et le CDHU-SOLIHA.

Un agent communautaire est également spécifiquement dédié à l'accompagnement des communes du







Quelques P'tits Loups de Coulanges-sur-Yonne en visite chez les pompiers.

## Zoom sur l'accueil de loisirs Les P'tits Loups de Coulanges-sur-Yonne

Depuis le 1<sup>er</sup> janvier 2018 et l'intégration de la gestion du centre de loisirs des P'tits Loups du troisième pôle de vie de Coulanges-sur-Yonne à la compétence Petite Enfance - Jeunesse de la Communauté de Communes Haut Nivernais Val d'Yonne, la capacité d'accueil des enfants de 2 mois à 12 ans a augmenté, tant par le nombre d'enfants accueillis que par le nombre de structures présentes sur un territoire élargi : centre de loisirs de l'Espace Social des Vaux d'Yonne, centre socio-culturel du Val du Sauzay, multi-accueil - crèche les Écureuils, Relais d'Assistantes Maternelles Parents-Enfants, micro-crèche les Mirabelles, accueil de loisirs les P'tits Loups.

L'accueil de loisirs les P'tits Loups, situé place de l'Hôtel de Ville à Coulanges-sur-Yonne, permet d'accueillir les enfants de 3 à 11 ans. Une équipe d'animation qualifiée propose des activités ludiques et variées, permettant la découverte et la socialisation pour chaque tranche d'âge, maternelle et élémentaire.

L'accueil de loisirs est un espace de détente et de découverte. Au travers de plusieurs thématiques, les enfants pratiquent des activités manuelles, sportives, culturelles, participent à des sorties extérieures (avec accord préalable des parents) et bénéficient d'un programme toujours très varié et de qualité.

L'accueil de loisirs les P'tits Loups est ouvert à l'ensemble des enfants habitant la CCHNVY, tous les mercredis de 7h30 à 18h30 et pendant les vacances scolaires de Toussaint, d'hiver, de printemps et durant le mois de juillet.

Pour tout renseignement et inscriptions, contacter **Frédérique Malandain** au : **06 27 47 59 35** ou **03 86 81 84 99** ou par mail : [accueil-lesptitsloups@cchnvy.fr](mailto:accueil-lesptitsloups@cchnvy.fr)



Atelier modelage au multi-accueil - crèche les Écureuils.



Un anniversaire entre amis au multi-accueil - crèche les Écureuils (image d'archives).



## La CCHNVY crée une maison pluridisciplinaire de service à Entrains-sur-Nohain

Initié par la Communauté de Communes du Val du Sauzay (CCVS), ce projet mené aujourd'hui par la Communauté de Communes Haut Nivernais Val d'Yonne vise à développer une offre de services de proximité aux habitants du bassin de vie d'Entrains-sur-Nohain.

Les élus de la CCHNVY ont souhaité poursuivre cette action, afin de répondre aux besoins de l'ensemble de la population communautaire en élargissant l'accès aux services administratifs et médicaux sur un territoire aujourd'hui plus étendu.

De plain-pied, la future maison des services, située au centre-bourg du village, 3 rue du Château, sera composée :

- de locaux médicaux destinés à accueillir des professionnels de santé,
- de bureaux permettant l'accueil de permanence de divers services publics (Pôle Emploi...),
- d'un espace d'accueil et d'information multifonctionnel,
- d'un espace dédié aux permanences de la Croix Rouge.

Grâce à cette mutualisation de moyens immobiliers, la CCHNVY facilite l'accès aux services publics et donne l'opportunité à de futurs professionnels de santé de s'installer de façon immédiate dans des locaux prêts à les recevoir et répondant à leurs attentes.



Création d'une maison des services à Entrains-sur-Nohain.

### Calendrier et plan de financement prévisionnels des travaux :

Début des travaux	Jun 2018
Durée prévisionnelle des travaux	5 mois
Montant total des travaux	342 500 € HT
Montant des subventions accordé (Conseil Départemental de la Nièvre, État, SIEEEN)	274 000 € HT
Reste à la charge de la CCHNVY (auto-financement)	68 500 € HT

## Un territoire mobile et mobilisé



Le 23 février dernier, la population du Haut Nivernais Val d'Yonne, soutenue par les élus locaux, s'est fortement mobilisée pour défendre son droit à la santé, son droit à la vie, suite à la menace de ne plus bénéficier d'un second médecin urgentiste (entre minuit et 6h du matin) aux urgences de l'hôpital de Clamecy.

Les élus de la CCHNVY agissent aux côtés du collectif de l'hôpital et des citoyens pour que l'Agence Régionale de Santé renonce à ce projet. Ils soutiennent également les initiatives en faveur de l'accès aux soins en Haut Nivernais Val d'Yonne, en finançant, avec le Conseil Régional, le dispositif de transport MOBISANTÉ, initié par la Maison de Santé Pluridisciplinaire des Vaux d'Yonne.



Ce dispositif s'adresse à toute personne résidant sur le territoire de la CCHNVY en incapacité de se déplacer et souhaitant se rendre chez l'un des professionnels de santé participant au dispositif Mobisanté.

### **Mobisanté, qu'est-ce que c'est et comment ça marche ?**

C'est un service de transport public non médicalisé avec chauffeur. Ce dernier vient vous chercher à votre domicile et vous emmène en consultation chez le professionnel de santé de votre choix participant au dispositif et membre de la Maison de Santé Pluridisciplinaire des Vaux d'Yonne, ainsi qu'à la pharmacie.

Lors de votre prise de rendez-vous médical, demandez le dispositif Mobisanté ! Si votre situation nécessite sa mise en place, le minibus Mobisanté, de l'Espace Social des Vaux d'Yonne, viendra vous chercher à l'heure convenue, sans que vous n'ayez aucune autre démarche à effectuer.

Le trajet aller-retour par personne coûte 3 €, payable directement auprès du chauffeur du minibus.



## Professionnels de santé participant au dispositif Mobisanté :

### Médecins généralistes :

- Dr Bley : 03 86 27 23 24
- Dr Escoffier : 03 86 27 03 76
- Dr Fornas : 03 86 24 48 95
- Dr Kadi : 03 86 46 68 27
- Dr Taupenot : 03 86 27 29 29

### Kinésithérapeutes :

- Véronique Dubois : 03 86 22 13 41
- Thierry Rolland : 03 86 27 27 67

### Podologues :

- Anne Arrivault : 03 86 27 28 69
- Luxman Selliah : 06 23 11 61 95
- Céline Sornette : 06 01 33 36 44

### Orthophoniste :

- Valérie Cases : 03 86 27 92 75

### Cabinet infirmier de Clamecy :

- : 03 86 27 15 52

### Pharmacies :

- Cases : 03 86 27 09 92
- Lenoir : 03 86 27 15 17
- Souvant : 03 86 27 19 14



Maison de Santé Pluridisciplinaire des Vaux d'Yonne

## L'action sociale sur le territoire de la CCHNVY

Dans le cadre de sa compétence « Action sociale », la CCHNVY finance le Centre Intercommunal d'Action Sociale des Vaux d'Yonne (CIAS) à hauteur de 285 000 € pour l'année 2018. Le CIAS intervient exclusivement sur le pôle de vie clamecycois, en tant que prestataire délégué par la CCHNVY, pour l'exercice d'une partie de la compétence « Action sociale », à savoir l'insertion professionnelle (chantier d'insertion) et les services d'aide à domicile (soins infirmiers et portage de repas à domicile).

### Plus d'infos :

Centre Intercommunal d'Action Sociale des Vaux d'Yonne  
Centre médico-social - Bd Misset - 58500 Clamecy  
Tél. 03 86 27 52 25

### Secteur de Varzy :

Association des aides à domicile (aide à la personne, aide ménagère) - 5, place du Marché - Tél. 03 86 29 73 41  
Ouvert du lundi au vendredi : 9h-12h et 14h-17h.

Service de portage de repas, s'adresser à la Maison de Retraite de Varzy : 17, Bd d'Auxerre - Tél. 03 86 29 45 23



### Secteur de Coulanges-sur-Yonne :

Association d'aide ménagère de Coulanges-sur-Yonne et Courson-les-Carières  
Place de l'Hôtel de Ville - 89480 Coulanges-sur-Yonne  
Tél. 03 86 65 26 19 - [amicc89@orange.fr](mailto:amicc89@orange.fr)  
Ouvert du lundi au vendredi : 9h-12h et 14h-16h  
Services proposés : aide aux familles, aide à la personne, aide ménagère, portage de repas.

### À Entrains-sur-Nohain :

Service d'aide ménagère : contacter l'association des aides à domicile de Varzy : Tél. 03 86 29 73 41  
Service de soins infirmiers à domicile : contacter la Maison de retraite d'Entrains-sur-Nohain : Tél. 03 86 29 28 38

Service de portage de repas (sous conditions) : Se renseigner auprès de la mairie d'Entrains-sur-Nohain : Tél. 03 86 29 22 06



# CONTACTS

## Communauté de Communes Haut Nivernais Val d'Yonne

(Services généraux - Pôle développement économique, Pôle développement local et touristique, Pôle action sociale et santé)

10-12, rue de Druyes - BP 19 - 58501 Clamecy cedex

Tél 03 86 27 12 65 - [interco@cchnvy.fr](mailto:interco@cchnvy.fr)

- **Bureau annexe - Accueil**

7, rue Nicolas Colbert - 58210 Varzy

Tél 03 86 29 73 01 - [interco-annexe@cchnvy.fr](mailto:interco-annexe@cchnvy.fr)



## Pôle Gestion des déchets ménagers : Tél 03 86 27 92 23 - [environnement@cchnvy.fr](mailto:environnement@cchnvy.fr)

- **Déchetterie de Clamecy**

ZAI Saint-Exupéry - Allée Roland Garros - 58500 Clamecy

- **Déchetterie de Coulanges-sur-Yonne**

ZA de Coulanges - 89480 Coulanges-sur-Yonne

- **Déchetterie de Varzy**

ZA des Plantes Froides - 58210 Varzy



## Pôle Eau et Assainissement : [assainissement@cchnvy.fr](mailto:assainissement@cchnvy.fr)

- **Bureau technique**

7, rue Nicolas Colbert - 58210 Varzy

Tél 03 86 29 76 73 - [assainissement-technique@cchnvy.fr](mailto:assainissement-technique@cchnvy.fr)

- **Bureau facturation**

10-12, rue de Druyes - BP 19 - 58501 Clamecy cedex

Tél 03 86 27 12 65 - [assainissement-facturation@cchnvy.fr](mailto:assainissement-facturation@cchnvy.fr)



## Pôle Développement Durable : [developpement-durable@cchnvy.fr](mailto:developpement-durable@cchnvy.fr)

3 rue du Petit Marché - 58500 Clamecy - Tél 03 86 26 72 44

- **Nièvre Rénov** (antenne locale)

3, rue du Petit Marché - 58500 Clamecy - Tél 03 86 60 58 70 - [nievre-renov@cchnvy.fr](mailto:nievre-renov@cchnvy.fr)



## Pôle Petite Enfance - Jeunesse

- **Multi-accueil - Crèche les Écureuils** : [multiaccueilcreche-lesecureuils@cchnvy.fr](mailto:multiaccueilcreche-lesecureuils@cchnvy.fr)

14 bis route de Beaugy - 58500 Clamecy - Tél 03 86 27 60 20

- **Micro-crèche Mirabelle** : [microcreche-mirabelle@cchnvy.fr](mailto:microcreche-mirabelle@cchnvy.fr)

Rue des Grands Vergers- 89480 Coulanges-sur-Yonne - Tél 03 86 81 82 95

- **Relais d'Assistantes Maternelles Parents-Enfants (RAMPE)** : [rampe@cchnvy.fr](mailto:rampe@cchnvy.fr)

Château du parc Vauvert - 58500 Clamecy - Tél 03 86 24 02 23

7, rue Nicolas Colbert - 58210 Varzy - Tél 03 86 29 41 39

- **Accueil de loisirs les P'tits Loups** : [accueil-lesptitsloups@cchnvy.fr](mailto:accueil-lesptitsloups@cchnvy.fr)

Place de l'Hôtel de Ville - 89480 Coulanges-sur-Yonne

Tél 06 27 47 59 35 - 03 86 81 84 99



Partenaire de la CCHNVY

